STICHTING VRIENDEN WESTER-AMSTEL

Jaarverslag 2021

Versie 1.0, 1 maart 2022

OVERZICHT 3

BESTUUR 4

VRIJWILLIGERS 5

VRIENDEN 6

BEZOEKERS 7

TUINEN EN PARK 8

PUBLICITEIT 11

EVENEMENTEN EN ONTVANGST 11

FINANCIËN 13

VOORUITBLIK 2022 14

CONCLUSIE 15

JAARREKENING 2021 16

VERKLARING KASCOMMISSIE 17

Foto omslag Ingeborg Ducardes: **Ochtendgloren aan de Amstel**

Overzicht

Het jaar 2021 was voor Wester-Amstel een bouwjaar.

Bouwen deden we zowel buiten, binnen als organisatorisch. De tuinen kregen een belangrijke kwaliteitsimpuls. Binnen vond een majeure verbouwing plaats. De entree, dat wil zeggen de ingang van de voormalige koetsenstalling, onderging een transformatie. Ook de achterzaal en de diverse faciliteiten werden onder handen genomen, en zijn gereed voor luisterrijke binnen-ontvangsten. Onze organisatie werd versterkt met twee nieuwe bestuurders. Met Beschermers Amstelland werd hard gewerkt aan aan een nieuwe binnen-programmering. Deze gaan van start, zodra de gezondheidssituatie dit toe laat

Onze vrijwilligersinzet en de publieke belangstelling voor park en tuinen waren onverminderd hoog. Open Monumentendag, Amstellanddag en de plantenbeurs konden wegens Corona-maatregelen niet doorgaan. Maar ons experiment met buitenactiviteiten in het kader van Amstelveen 24/H ging wel door, en was een groot succes.

Onze vrienden ondersteunden ons ruimhartig, waardoor wij, ondanks de fors hogere uitgaven, het jaar toch met een bescheiden plusje konden afsluiten.

Al met al was het wederom een roerig, maar tóch goed jaar voor Wester-Amstel. De inzet van onze vrienden, en in het bijzonder van onze vrijwilligers, speelde daarin een essentiële rol. Na dit bouwjaar hopen we – Corona volente – in 2022 te kunnen oogsten.

Søren Ludvig Movig
voorzitter

Bestuur

Het bestuur heeft in 2021 drie keer vergaderd.

In de vergadering van 27 maart is mevrouw Herma de Heer benoemd als bestuurslid met als bijzondere aandachtspunten de beleidsgebieden vriendenwerving en binnen-evenementen. Herma De Heer is sedert 2014 nauw betrokken bij de publiekstaken van Wester-Amstel, als bestuurder van de Stichting Arcadisch Wester-Amstel. Zij heeft daarnaast jarenlange ervaring opgedaan in het beheer van historische buitenplaatsen, onder andere als zakelijk directeur van Kasteel Groeneveld, bestuurder van de Stichting Themajaar Historische Buitenplaatsen en Stichting Kastelen, Buitenplaatsen en Landgoederen. Daarnaast is zij in diverse overheidsfuncties verantwoordelijk geweest voor de organisatie van evenementen.

In de vergadering van 6 juni 2021 is de heer Frits Roest benoemd als penningmeester als opvolger van de heer Joost Terbrack. Naast het penningmeesterschap heeft Frits Roest een bijzonder oog voor IT en IT-gerelateerde opgaves. Hij brengt een ruime ervaring mee als penningmeester van de Händelvereniging, en zijn jarenlange werkzaamheden als risico-manager, bedrijfsadviseur opererend op het grensvlak van IT en organisaties, tijdschriftuitgever en webmaster.

De heer Joost Terbrack heeft na overdracht van zijn penningmeester taken aan het einde van dit jaar zijn bestuurslidmaatschap – onder grote dankzegging – beëindigd.

Naast bovengenoemde bestuurders is Søren Ludvig Movig actief als voorzitter en waarnemend secretaris en Els Hulsing als overkoepelend vrijwilligers-coördinator van de tuin- en parkgroep.

Wij zijn blij met de forse versterking van het bestuur dit jaar, waarmee wij onze bestuurlijke slagkracht aanzienlijk hebben vergroot.

Vrijwilligers

Onze vrijwilligers vervulden ook dit jaar een cruciale rol in de publieksopenstelling, het onderhoud van park en tuinen en de communicatie met onze vrienden en bezoekers. Maar vrijwilligers zijn veel méér dan handige krachten. Het bieden van een gelegenheid aan vrijwilligers om zich door inspanning te ontspannen, sociale contacten op te doen en – in brede zin – zingeving te ervaren, is nadrukkelijk onderdeel van ons beleid.

Ultimo 2021 waren 31 vrijwilligers actief betrokken bij Wester-Amstel, 1 minder dan in 2020. Hiervan waren 27 actief in de tuingroep of parkgroep, evenveel als in 2020. Drie nieuwe vrijwilligers kwamen bij de tuin en parkgroep, waarmee zij de plaatsen opvulden van drie vertrokken vrijwilligers. Ook de poortwachtersgroep, die zorgt voor opening en sluiting van de poort in de weekenden, bleef stabiel in omvang. Het lukte niet in om de communicatiegroep uit te breiden. De receptiegroep bleef helaas, dankzij Corona, een Doornroosje-bestaan leiden.

Ook dit jaar hadden de noodzakelijke Corona-maatregelen onze volle aandacht. Vrijwilligers werd nadrukkelijk verzocht om niet te komen, indien zij aan Corona-relateerbare gezondheidsklachten hadden of om welke redenen dan ook, zich niet prettig voelden om op Wester-Amstel te werken. Ook werd de maximale groepsgrootte voortdurend aangepast aan de laatste richtlijnen.

Alle vrijwilligers van tuin- en parkgroep hebben een vrijwilligersovereenkomst, zoals vereist voor ongevallen- en aansprakelijkheidsverzekeringen. Het ARBO-plan is ook in 2020 weer geactualiseerd en onder de aandacht gebracht van onze vrijwilligers. Een viertal vrijwilligers hebben dit jaar een eendaagse cursus EHBO-in-het-veld gevolgd. Er hebben zich gelukkig – net als voorgaande jaren - geen incidenten voorgedaan.

Tot onze grote vreugde lukte het dit jaar om ons jaarlijkse vrijwilligersevenement wél doorgang te laten vinden. Er werd op 19 september een bezoek gebracht aan buitenplaats Vreedenhorst, waar wij werden ontvangen door eigenaar en bewoner Kees Beelaerts van Blokland. Als bonus werd speciaal voor de tuinliefhebbers een bezoek gebracht aan buitenplaats Berg en Vaart, waar wij werden ontvangen door eigenaren en bewoners Erik en Carolien Greve.

Foto S.L. Movig:
Gluren bij de buren van Berg en Vaart

Foto R.Vrielink:
Appèl bij de vlaggenmast van Vreedenhorst

Voor dit jaar blijft de versterking van ons communicatie-team en secretariaat hoog op ons verlanglijstje staan. Daarnaast hopen wij te starten met een 'ontvangst' team, gericht op de organisatie en praktische bijstand van evenementen en rondleidingen. Dit zal de lang verwachte opvolger van de receptieploeg worden.

Vrienden

Wij begonnen het jaar met 292 vrienden die ons geldelijk of met vrijwilligersinzet ondersteunden en sloten het jaar af met 282 vrienden[1]. Daarmee is aantal vrienden teruggelopen met 10.

We kregen ook dit jaar ook weer vele nieuwe vrienden. Velen hiervan meldde zich spontaan aan; ook ons Amstelveen 24/H evenementen speelde een belangrijke rol. Net als in 2020 konden we door het gebrek aan verdere evenementen en menskracht niet in zetten op actieve werving van vrienden. Wel hebben we – tot onze grote vreugde- een hernieuwde papieren folder die we aan belangstellende bezoekers kunnen meegeven.

Ons voornemen tot versterking van onze band met onze bestaande vrienden had wederom te leiden onder Corona. Zowel de organisatie van een vriendenborrel als een speciale vriendenrondleiding konden geen doorgang vinden. Deze voornemens zijn geprolongeerd naar dit jaar. Gelukkig bleef 'De Buitenplaats', onze digitale nieuwsbrief, haar vitale rol vervullen in het contact met onze vrienden en relaties. Burgemeester Tjapko Poppens nodigde zich na lezing uit voor een informeel bezoek.

Tien vrienden berichtten ons over beëindiging van hun vriendschap, wegens hoge leeftijd of gewijzigde belangstelling. Ook ontvingen wij het bericht van overlijden van Elly Boers, een zeer gewaardeerde vriendin, vrijwilligster van het allereerste uur, en jarenlang 'hoffotograaf' van Wester-Amstel. De overige vrienden werden uit ons bestand geschrapt na het niet voldoen van een jaarlijkse vriendenbijdrage.

Wij streven naar een stabiel aantal vrienden. Dat betekent dat we in 2022 opnieuw onze inspanningen zullen opvoeren om nieuwe vrienden te maken, ter compensatie van het onvermijdelijk verlies van oude vrienden.

Foto Gemeente Amstelveen: **Burgemeester Tjapko Poppens en Søren Movig bij het nieuwe rozenmedaillon**

Bezoekers

Tuinen en park trokken een recordaantal bezoekers in 2020. In 2021 zagen wij het bezoekersaantal stabiliseren. Piekdrukte was er niet, waarschijnlijk kwam dit door het het frisse voorjaar, de wat koelere zomer en de versoepelde Corona-bepalingen. Wat opviel was de toename van het bezoek het hele jaar rond op doordeweekse dagen. Buitenlandse bezoekers waren net al vorig jaar grotendeels afwezig.

Het openen en sluiten van de poort in de weekenden leidde dit jaar tot drie incidenten. Eén zondag stonden bezoekers vergeefs vóór de poort. Op twee zaterdagen stonden enkele bezoekers vast áchter de poort. Op de eerste zaterdag werden wij gebeld door twee geanimeerd converserende dames die de tijd volledig uit het oog waren verloren. Wij hebben ze verlost én hartelijk verwelkomd als nieuwe vriendinnen van Wester-Amstel.

Op een tweede zaterdag bleek een gezelschap zich in de stromende regen diep in het park verscholen te hebben. Zij lieten zich door de brandweer bevrijden. Wij gissen naar hun identiteit.

Foto Amstelveenz.nl: **Brandweer zoekt vrijwilligers**

Ons poortwachtersgilde heeft naar aanleiding van deze incidenten haar procedures aangescherpt.

Dit jaar ontving Wester-Amstel in totaal een achttal bruidsparen voor hun foto-rapportage, waarvan het merendeel op een zaterdag. Dat vonden we plezierig. Met de stichting Lissone is de afspraak gemaakt dat wanneer onze vrijwilligers voor de ontvangst zorgen, de bijdrage ten gunste komt van onze stichting. Onze nieuwe penningmeester toonde zich tevreden.

De kernwaardes van onze tuinen en park zijn ‘rust, cultuur en natuur’. Er blijft ruimte voor een bescheiden groei van bezoekers aan tuinen en park, zonder dat deze waardes onevenredig worden aangetast. Wij gaan hier voorzichtig mee om en streven. niet actief naar een verdere verhoging van het aantal algemene bezoekers van het park. Wel willen we ons meer op specifieke doelgroepen richten, waaronder tuingroepen.

Tuinen en park

Het was een goed jaar voor de tuinen en het park. Door het uitblijven van grote hittegolven groeide en bloeide alles weer als vanouds. Het ‘geen water geven, de planten moeten het zelf doen’ beleid van de tuingroep kon daardoor zonder enige aarzeling worden volgehouden.

Wederom kwamen er een aantal bijzondere projecten tot stand. De blikvanger is natuurlijk de herplant van het rozenmedaillon voor het huis. De parkgroep heeft het

oude bed geheel uitgegraven en van nieuwe aarde voorzien. De tuingroep heeft gezorgd voor de vervanging van de mottige buxushaag en de aanplant van nieuwe rode rozen, genaamd 'Roter Duft'. Deze boden reeds dit seizoen een spectaculaire aanblik én geur. Ook in de siertuin liet de tuingroep zich gelden. Een rozenbed en een bloemenborder werden geheel vervangen.

Foto C. De Haan: **Spektakel in de stinzetuin**

Twee bikkels van de parkgroep vervingen eigenhandig het verrotte vijverbruggetje met een breder exemplaar. Met het bruggetje wordt een doorgaande wandeling mogelijk achter de vijver langs de noordwest-hoek. Daar bevinden zich nog een opslag en de restanten van een vakantieverblijf. De stichting Lissone beraadt zich nog op de mogelijke openstelling van dit deel van het park voor het publiek.

Foto B.Admiraal: **Brug over troebel water**

Andere bemerkenswaardige ontwikkelingen waren de verdere uitbreiding van de prachtige stinzetuin en de herplant van een Magnolia kobus aan het einde van de Middenlaan. De tuinploeg ging onverdroten voort met het verbeteren van de grondstructuur door het verwerken van karrevrachten paardenmest en compost.

De boomgaard had dit jaar een tegenvallende opbrengst. Gelukkig herstelden onze jonge fruitbomen goed van de overenthousiaste aanpak door onze kudde schapen vorig jaar.

De productie en verkoop van Wester-Amstel belandde dit jaar op een lager plan. Naar aanleiding van de tegenvallende opbrengsten, het gebrek aan grote evenementen en verdere organisatorische uitdagingen hebben we besloten deze activiteit verder terug te schroeven.

Ons zorgenkind, de boomgaardlaan, takelde verder af. Stichting Lissone werkt verder aan plannen voor vervanging van deze laan.

Onze 'vogelmannen' onderhielden ook dit jaar de nest- en schuilkasten voor vogels en vleermuizen. Ook dit jaar werd het nestkasten arsenaal verder uitgebreid met nieuwe kasten, vervaardigd en geschonken door een weldoener. Het nestkast gebruik door onze vogels blijft op een hoog peil. De vleermuiskasten daarentegen worden niet benut.

Publiciteit

De Buitenplaats, onze tweetalige, digitale nieuwsbrief, verscheen wederom twee keer dit jaar. De waardering was hoog, zoals bleek uit de online- en off-line reacties.

De functionaliteit van onze website wester-amstel.nl werd verder uitgebreid met de toevoeging van een evenementen-kalender.

Bezoek aan zowel onze website als onze Facebook- en Instagram pagina 'wester-amstel' lag op een vergelijkbaar nivo als vorig jaar. Onze Tripadvisor ranking bleef steken op positie nummer 6. Net als vorig jaar werden hier nagenoeg geen recensies geplaatst, door het wegblijven van buitenlandse bezoekers. Op Google werden vele bezoekersrecensies gepost. Onze algehele score daalde licht van 4.5 naar 4.4 als gevolg van één niet-nader toegelichte 1 ster score.

Wij streven naar gezonde scores op beide media. Ons doel is om potentiële bezoekers een goed beeld te verschaffen van de meerwaarde van een bezoek aan Wester-Amstel. Wij gebruiken de toelichting bij recensies als middel om ons profiel verder te verbeteren. Wij streven niet naar significant hogere bezoekersaantallen, en werken derhalve niet actief aan het vergroten van onze virtuele bekendheid en aantallen bezoekers ('traffic'). Wel monitoren we de herkomst van onze digitale bezoekers om zo een beter begrip te krijgen van onze doelgroep. Tevens doen we aan 'Search Engine Optimalisation' om te zorgen dat Google bij relevante zoekopdrachten onze website toont.

Andere media
Wester-Amstel ontving veel aandacht in de door de gemeente Amstelveen geleide campagne Amstelveen 24/H. Ook het burgemeestersbezoek haalde de media.

Evenementen en Ontvangst

De plantenbeurs in april, de opening van Amstellanddag in juni en de Open Monumentendag in september werden allemaal vanwege corona-maatregelen afgelast.

Wel werden er op 23 september activiteiten georganiseerd als onderdeel van het programma 'Amstelveen 24/H'. In deze 24-uurs marathon van de gemeente Amstelveen participeerden wij met de programma-onderdelen 'Ochtendgekwetter' en 'Romantische Avondwandeling'. Bij het eerste onderdeel werden door twee ervaren gidsen van IVN – waarvan één onze vertrouwde en gewaardeerde vriend en oud-secretaris Gertjan Roebersen – een rondleiding gegeven met als starttijd 7:00. Verkleumde deelnemers kregen na afloop warme chocolademelk met koek. Bij het tweede onderdeel konden

participanten zelfstandig of onder begeleiding om 19:00 starten met een wandeling, in het snel donker wordende park. Bij een kampvuur werden versnaperingen geserveerd.

Foto C. Sleebos:
Schemeractiviteiten op Wester-Amstel

Voor beide evenementen was het nodig om vooraf reserveringen te maken. Wij gebruikten daarbij voor het eerst een digitaal reserveringssysteem. Dat was een onvervalst succes. Niet alleen waren de kaarten in een sneltreinvaart gereserveerd, ook betalingen, wijzigingen en de kaartcontrole verliepen gesmeerd. Nog belangrijker was dat onze participanten razend enthousiast waren. Wij hebben vele nieuwe vrienden gemaakt!

Een andere nieuwe activiteit was ‘Peuters in t Wild. Emilie Zandvliet, een ervaren kinderbegeleidster, verzorgde diverse spannende avonturen tochten voor peuters en kleuters uit de wijde omgeving. Het enthousiasme van de betrokkenen was groot. Wij hopen over 14 jaar de oudste deelnemer te verwelkomen als nieuwe vriend.

Alle voorbereidingen waren gereed voor de start van een binnenprogramma in de achterzaal. Beschermers Amstelland had in samenwerking met ons een serie bijeenkomsten georganiseerd onder de gemeenschappelijke noemer ‘Amstelland Ontmoet’. Deze bijeenkomsten hadden de opmaat moeten vormen naar een bredere programmering van publieksbijeenkomsten, bestaande uit lezingen, concerten en andere bijeenkomsten passend bij de luister van Wester-Amstel.

In het najaar hebben zowel de entree als de achterzaal een majeure renovatie onder gaan. De oude koetsenstalling is weer herkenbaar, door het terugbrengen van authentieke elementen. Zowel de uitstraling als het gebruiksgemak zijn belangrijk verbeterd. Stichting Arcadisch Wester-Amstel schonk comfortabele ‘vintage’ klapstoelen, afkomstig van een gymnasium uit Baden-Würtemberg.

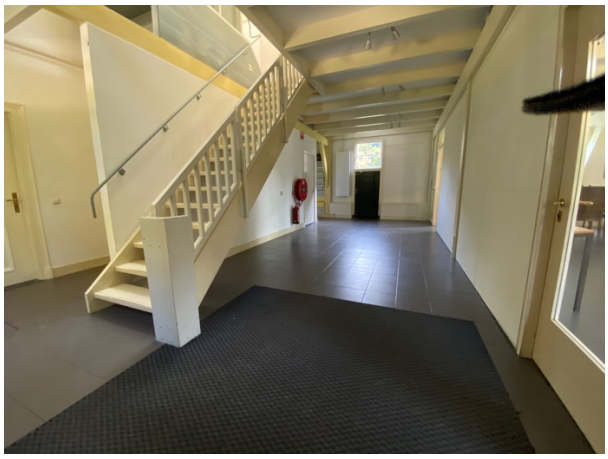

Foto's S.L.Movig: **Oud en Nieuw**

Wij verwachten met deze binnen bijeenkomsten te starten, zodra de Corona-situatie dit weer toestaat. Ook werken wij verder aan extra programma evenementen voor komend winterseizoen. En we denken na over de ontvangst van tuingroepen, wellicht al dit zomerseizoen.

Financiën

Beter resultaat dan begroot
De stichting heeft het boekjaar 2021 afgesloten met een positief resultaat van 77 euro op een totaal van 7.912 euro aan uitgaven . Begroot was een negatief resultaat van 850 euro, waarmee het resultaat 927 euro hoger uitviel dan verwacht.

Inkomsten hoger dan verwacht
De bijdrages van onze vrienden kwamen uit op 4.554 euro en lagen daarmee circa 300 euro hoger dan vorig jaar; 1.000 euro hoger dan de begrote 3.500 euro. Veel vrienden hebben hun bijdrage vrijwillig verhoogd, wat de terugloop in het aantal vrienden meer dan heeft gecompenseerd. Daarvoor zijn wij hen zéér erkentelijk. Er werd in totaal 2.312 euro eenmalig gedoneerd, ook dit was een grote meevaller. De bruidsrapportages leverden onze vrienden een additionele 600 euro op, een bijdrage van de gemeente aan Amstelveen 24/h 250 euro. De verkoop van WA producten lag met 183 euro in lijn met de verwachtingen.

Uitgaven in lijn met begroting, extra bijdrage aan Oranjerie
De uitgavenkant was met een totaal van 7.835 euro hoger dan de begrote 5.600 euro. De meeste uitgavenposten waren conform begroting, waarbij de geplande uitgave van 2.000 euro voor het vernieuwen van het rozenmedaillon en siertuin het meest in het oog springt. Door de toegenomen bestedingsruimte konden we 2.500 euro bijdragen aan de planvorming en ontwikkeling van de nieuw te bouwen Oranjerie.

Aanwending resultaat
Het positieve resultaat van 77 euro is te klein om daarvoor een apart doel te definiëren. Het is toegevoegd aan het eigen vermogen van de stichting.

ANBI-status
De stichting Vrienden van Wester-Amstel is een 'culturele ANBI', dat wil zeggen een Algemeen Nut Beogende Instelling, met als bijzonderheid een cultureel doel. Dit is relevant bij aftrek van giften en schenkingen. Het RSIN-nummer van onze stichting is: 810363070

Overeenkomstig de voorwaarden verbonden aan een Algemeen Nut Beogende Instelling (ANBI) ontvingen onze bestuurders ook in 2021 geen vergoeding voor hun inzet.

De algemene bestuurskosten bedroegen in 2021 welgeteld 0 euro.

Vooruitblik 2022

Bij het verschijnen van dit jaarverslag is het seizoen 2022 inmiddels weer in volle gang. Uiteraard wordt er voor en achter de schermen hard gewerkt om Wester-Amstel nóg mooier te maken. Naast de lopende activiteiten, hierbij een niet-uitputtende lijst van nieuwe initiatieven:

- De tuin- en parkgroep werken gezamenlijk aan de realisatie van een vogelbosje in de strook langs de schapenweide en de achtertuin. Doel is hier om meer vogels aan te trekken door het planten van vogelvriendelijke heesters en struiken.
- De tuingroep werkt aan een verdere verfraaiing van de tuinen, in het bijzonder de siertuin. Zij streeft daarbij naar opname in de Open Tuinengids 2023 van de Nederlandse Tuinenstichting.
- De tuingroep samen met de ontvangstgroep werken aan de opzet van tuinrondleidingen, voor liefhebberspubliek.
- De werkgroep publiciteit werkt aan vervanging en verfraaiing van de bebording
- De ontvangstgroep organiseert een speciale vriendenborrel; en werkt aan verdere wervingsacties.
- De ontvangstgroep werkt, onder andere in samenwerking met Beschermers Amstelland, aan een verdere invulling en realisatie van de binnen-programmering.
- Publiciteit en IT werken gezamenlijk aan nieuwe functionaliteiten: evenementenkalender, en additionele boekingsfaciliteiten

Daarnaast wordt door het bestuur gewerkt aan de volgende zaken:

- Programmering binnen activiteiten in het winterseizoen, in samenwerking met Stichting Beschermers Amstelland.
- Opzetten van speciale vriendenactiviteiten, en wervingsactiviteiten.
- Verdere planvorming voor een nieuw te bouwen Oranjerie, in samenwerking met Stichting Lissone.
- Fondsverwervingsactiviteiten: vervanging picknicktafel bij vijver, adopteer een boom.
- Missie-, visie- en meerjarig beleidsplan ontwikkeling.
- Bestuurs- en vrijwilligerswerving voor bovenstaande.

Conclusie

Het was wederom een goed jaar voor Wester-Amstel én voor de Vrienden van Wester-Amstel. Wij leverden wederom een wezenlijke bijdrage aan het buitenleven en instandhouding van deze idylle aan de Amstel. Dat was niet gelukt zonder inzet van al onze vrienden en onze vrijwilligers in het bijzonder. Daarvoor héél veel dank!

Jaarrekening 2021

	REALISATIE			
Totaal overzicht 2021	**Specificatie**		**Begroot**	
Naam / Omschrijving	**Inkomsten**	**Uitgaven**	**Inkomsten**	**Uitgaven**
	€	€	€	€
Algemeen en Bestuur				
- Algemeen				
algemene bestuurskosten		*0,00*		**150,00**
Verzekeringen		*87,19*		**300,00**
Scholing		*205,00*		
Vrijwilligersdag		*210,42*		**400,00**
- Donaties			**3.500,00**	
Vrienden	4.554,00	111,50		
Bijdrage Orangerie		2.500,00		
Donaties	*2.062,05*			
Reservering verwachte donaties	*250,00*			
- Inkomsten van derden			**1.000,00**	
Subsidie	*250,00*			
Verkoop WA produkten	*183,00*		**250,00**	
Reportages	*600,00*			
Kaartverkoop	*13,00*			
- Bank (rente / kosten)			**0,00**	**200,00**
ING	*0,09*	*187,85*		
- IT			**0,00**	**300,00**
Webhosting		*152,63*		
Software		*156,09*		
- Publiciteit & ontvangst			**0,00**	**500,00**
Publicitair materiaal		*92,69*		
Evenementen		*224,88*		
- Tuinen				
Kosten tuin		3.675,93		**1.500,00**
Kosten park		74,50		
Renovatie siertuin/rozentuin/vlindertuin				**2.000,00**
-Onvoorzien		*156,70*		**250,00**
Totaal	**7.912,14**	**7.835,38**	**4.750,00**	**5.600,00**
Saldo + / -	**76,76**		**-850,00**	

	BALANS			
Balans	**31-12-2020**		**31-12-2021**	
Omschrijving	**Activa**	**Passiva**	**Activa**	**Passiva**
	€	€	€	€
Spaarrekening A	8.518,07			
Betaalrekening	3.362,55		**12.507,38**	
Kas	50,00		**50,00**	
Overloopkosten (donateurs)		0,00		**0,00**
Overloopontvangsten	800,00		**250,00**	**264,41**
Stichtingsreserve (normvermogen)		6.000,00		**6.000,00**
Eigen vermogen		6.730,62		**6.542,97**
Totaal	**12.730,62**	**12.730,62**	**12.807,38**	**12.807,38**
Saldo + / -			**76,76**	

Verklaring Kascommissie

Bestuur van de Stichting Vrienden Wester Amstel
Amsteldijk-Noord 55
1183 TE Amstelveen

Verklaring kascommissie Stichting Vrienden Wester Amstel

De kas commissie, te weten Fred Hulsing en Bill Admiraal, verklaren het volgende:
Wij hebben op 26 februari '22 de jaarrekening van de Stichting Vrienden van Wester Amstel onderzocht.
Op basis van ons onderzoek concluderen wij dat

- De inkomsten en uitgaven adequaat zijn gedocumenteerd. De inkomsten zijn in detail verantwoord en de uitgaven zijn conform dc doelstellingen.
- De balansposten geven een getrouw beeld. De tegoeden per ultimo 2021 op de bankrekeningen waren in overeenstemming met de jaarrekening.

Op grond van het voorgaande stellen wij u voor om het bestuur te dechargeren voor het gevoerde financiële beleid over het jaar 2021.

Amstelveen, 26-2-2022

De kascommissie

Bill Admiraal

Fred Hulsing

Foto achterzijde C. De Haan: Kleine Vuurvlinder landt in de moestuin